

# Raíces e identidad

Mirta Noemí Llorente Montes



## AGRADECIMIENTOS

Quisiera agradecer a las autoridades de la Junta de Castilla y León, de la UNED, de la Diputación de Zamora y de la Asociación Etnográfica Bajo



Foto tomada en España y que se encuentra en la partida de nacimiento. Edad con la que llego a la República Argentina 1917-1924

Duero la iniciativa que tuvieron al llevar a cabo esta convocatoria, para que cada persona pueda recordar y reseñar la historia de los inmigrantes de cada familia que salieron de España hacia los distintos lugares del mundo.

En este relato me refiero en especial a mi señor padre don Mariano Llorente de Pablos, a mis abuelos y tíos, quienes dejaron su patria en busca de un nuevo destino, que fue geográficamente, culturalmente y de costumbres diferentes, debiéndose adaptar a una nueva forma de vida.

Desde un lugar del norte de España con montañas, ríos, valles fluviales, manantiales y fuentes, llegaron a la República Argentina, más precisamente (*sic*) a la provincia de Santiago del Estero, región de montes, donde el agua faltaba, donde el calor y la tierra árida eran sus principales características. A pesar de ello supieron con esfuerzo, contracción (*sic*) al trabajo ir adaptándose y progresar en momentos tan especiales para crecimiento, desarrollo material y de convivencia.

¡Cuánto espíritu emprendedor, cuánto trabajo, cuánta pasión de aquellos inmigrantes, a los que deberíamos honrar levantando nuevamente hoy esos valores!

Deseo dejar mis palabras de estímulo a todos los que me ayudaron a dar vida a esta pequeña historia, en especial a mi hijo José, quien en diversas oportunidades me sugirió que iniciara los trámites para obtener la ciudadanía española<sup>1</sup>. Desde ese momento empecé a recabar datos, escritos, fotografías, anécdotas de esa época para esbozar y darle forma a mis ideas, que hoy, las puedo concluir.

A mi hijo Carlos quien plasmó en un escrito un recuerdo emotivo y cariñoso para su abuelo.

A mi madre, hermanos, tías, prima Nora, que aportaron escritos, documentación y fotografías.

A Germán Cornejo, joven ejecutor de los dibujos y diagramas.

A Graciela Buseghin por su colaboración en el diseño general de la producción.

¡Mi abrazo sincero para todos!

Doy gracias a Dios por haberme iluminado y ayudado a llevar a cabo el deseo de realizar esta pequeña reseña y transmitir alegría a todos los que me rodean y poder dejar este testimonio para mis abuelos, para mí padre y tíos

<sup>1</sup> Pasaporte x 626296, 14-12-2004 (N.A.)

que emprendieron un gran y esforzado viaje cuando emigraron a esta tierra de América del Sur.

## RECONOCIMIENTO Y HOMENAJE

Para mi padre, don Mariano Llorente de Pablos, persona de incansable trabajo, quien fuera un conocido y próspero comerciante, de espíritu solidario, desempeñó cargos públicos con honestidad, profunda dedicación y con total responsabilidad. Deseo en esta breve biografía agradecer mi formación, viviendo con su ejemplo los valores adquiridos y la trayectoria de su vida privada y pública. Para él todo mi amor y el recuerdo inolvidable.

Para Mariana Llorente de Pablos quien es la persona viva de la familia inmigrante original. Ellos nos precedieron y dejaron una huella profunda de nuestras raíces.

No quisiera dejar de recordar en este relato al tío Paco (Francisco) como lo llamábamos cariñosamente, quién también se desempeñó (*sic*) en el mundo del trabajo, al igual que mi padre, como comerciante en las ciudades de Buenos Aires (capital de la República Argentina) y en Santo Tomé a 15 km de Santa Fe de la Vera Cruz (capital de la provincia de Santa Fe). Ocupó cargos públicos ejerciendo la presidencia con total responsabilidad y honestidad. Debo destacar su carácter alegre y jovial. Vaya mi recuerdo y cariño permanente.

Los abuelos siempre contaban de su tierra y sus tareas, en esa zona norte de España, donde en la descripción geográfica escrita en el relato se percibe lo duro y tal vez sacrificado de la vida diaria de acuerdo a las estaciones del año. Tuvieron que pasar fuertes inviernos por las inclemencias del tiempo. El frío y la nieve los paralizaba, el resguardo de los animales y alimentos debían ser previstos y calcular que todo alcanzara para el tiempo necesario, mientras duraban las características del clima.

Lamentaban que el tiempo transcurriera y las secuelas de la guerra los oprimía. Decidieron entonces emprender y buscar nuevos horizontes y trabajo para poder enfrentar las necesidades que requería el mantenimiento de la familia, con tres pequeños hijos y así poder brindarles un mejor bienestar. Decidieron entonces venir a América, para ellos fue un marcado desarraigo al dejar su tierra, sus padres, hermanos y parientes, empezar acá una nueva vida en lugares lejanos, desconocidos. Pero gracias al esfuerzo y tesón supieron sobrellevar con alegría la decisión elegida.



Mi inmenso cariño y agradecimiento por lo que *so*s Tía Mary. Gracias por llevarme al *pasado* al ayudarme a descubrir nombres, quiénes fueron, de dónde vinieron y cómo vinieron...

Aquellas pequeñas cosas que da vida a la historia (*sic*). Para mis abuelos este recuerdo a sus memorias, con quienes compartí mi infancia y juventud, con alegría, admiración y afecto.

## DESCRIPCIÓN GEOGRÁFICA Y DATOS HISTÓRICOS DESTACABLES

### Sin más esperanza que un futuro incierto

Este escrito, que pretende ser una historia de familia, se lo dedico a mis abuelos, padres, hermanos, tíos, primos, sobrinos, hijos y nietos y a todos los que vinieron desde tierras lejanas de la vieja Europa, más precisamente de Villalba de Guardo<sup>2</sup> (provincia de Palencia), lugar de “Fuentes Carrionas”, siendo un apogeo de agua.

Abundan en la zona alta, pozos y lagunas de origen glaciar de fondos. Con los años, ha brotado un conjunto de leyendas y tradiciones. Los pueblos se han asentado aquí, es corazón de valles fluviales o en laderas, con recintos ricos en manantiales y fuentes. Guardo hace de bastión en este peculiar territorio.

El río Carrión cruza la villa como una arteria, dibujando generoso valle para el asentamiento humano. En tiempos remotos debió de ser un espacio codiciado por sus riquezas de bosques de roble y caza; por los excelentes pastos de su suelo y por la calidad y cantidad en caza y pesca. Próximo a nuestros días, el descubrimiento y la explotación del carbón de su subsuelo le confirieron un magnetismo que atrajo a una abigarrada emigración (Asturias, Andalucía y Extremadura). Hoy mantiene el protagonismo de cabecera de

comarca, centro comercial y foco de propuestas culturales y de ocio sobre una amplia área de influencia.

La provincia de Palencia, desde donde se trasladaron mis abuelos, está emplazada en el centro-norte de la Península Ibérica y tiene 8.035 km<sup>2</sup>. A pesar de presentar un semblante intemporal y



Emigrantes desembarcando en el puerto de Buenos Aires. (Dibujo de Germán Cornejo).

<sup>2</sup> Municipio del norte de Palencia, a 1.100 metros de altura, cerca del nacimiento del río Carrión (N.E.).



“Cartera de identidad” (*sic*) del emigrante Félix Llorente García (abuelo de la autora) y su familia, requisito imprescindible para ser aceptado como emigrante.

austero, en sus tierras se mezclan todos los olores, todos los colores y todas las historias.

Conformadas por tres unidades geográficas bien diferenciadas: la montaña, de trazo abrupto y formidable belleza panorámica; el páramo, donde la rugosidad cambia el vestuario (*sic*) y, por último, la horizontalidad de la Tierra de Campos y el Cerrato, comarcas cargadas de leyenda y tradición. Se disfruta de un clima de tipo mediterráneo con inviernos largos pero llevaderos, mientras los veranos resultan secos y cálidos, las precipitaciones son escasas en líneas generales, lo que configura un cuadro de bosques en el norte y vegetación material (*sic*) en el resto provincial. Palencia una ciudad viva

que ha viajado largamente en el tiempo, cuyo patrimonio heredado de viejas piedras, tallas y pinturas, constituye una epopeya muda de arte y cultura, es capital de una provincia incluida desde 1983 en la comunidad autónoma de Castilla y León. Fue residencia real y en ella se fundó, en el año 1208, la primera universidad del país.

En el escudo de la ciudad figura el lema “*Palencia, armas y ciencia*”. Cada una, declaración de principios para esta joya singular, de referencia clave en la historia española. Perteneciente hoy a Castilla y León, que desde 1983 se constituye en comunidad autónoma, su sede se encuentra en la ciudad de Valladolid, capital de la región y está conformada por nueve provincias: Ávila, Burgos, León, Palencia, Salamanca, Segovia, Valladolid y Zamora<sup>3</sup>.



Cuadro genealógico de la familia del autor.

## LA HISTORIA CONTINÚA

Dibujo realizado por Germán Cornejo mediante la observación de pequeños recortes de fotos, un poco deterioradas, que se conservan en el álbum familiar<sup>4</sup>.

<sup>3</sup> La autora no menciona la provincia de Soria, cuya inclusión completaría el conjunto de provincias que constituyen Castilla y León (N.E.).

<sup>4</sup> Se refiere al dibujo que lleva como título: “Emigrantes desembarcando en el puerto de Buenos Aires” (N.E.).

El viaje lo realizaron en el barco Groix, partiendo desde Bilbao, ellos fueron don Félix Llorente García y doña Marcelina de Pablos Alonso y sus tres hijos Mariano, Mariana y Francisco, arribando al puerto de Buenos Aires en diciembre de 1924, alojándose en la casa de los inmigrantes. Desde esta capital de la República Argentina, en América del sur, se trasladaron al interior de la misma, a la provincia de Santiago del Estero.



Certificado de nacimiento de Mariano Llorente de Pablos, padre de la autora.

## BREVE DESCRIPCIÓN Y VIDA FAMILIAR

A partir de la fundación de la ciudad del Barco, luego Santiago del Estero, fundada el 25 de julio de 1553 por don Francisco de Aguirre y desde donde salieron expediciones españolas hacia distintos (*sic*) puntos cardinales, que luego continuaron con la instauración de nuevos poblados que se convirtieron en ciudades. En Santiago del Estero se crearon y funcionaron el primer obispado y la primera universidad del país. En esta provincia (Santiago del Estero)

se trasladaron a un pueblo llamado Quimil (Dpto. 9 de julio) donde nace su cuarta y última hija, Natividad. El abuelo Félix, en ese lugar, comienza su trabajo en el ferrocarril “*General Belgrano*” continuando luego su vida laboral y familiar en otro pueblo de la provincia, más precisamente Añatuya (que en quíchua, lengua indígena, quiere decir zorrino) del departamento Taboada. De ahí fue trasladado nuevamente a San Cristóbal (Dpto. san Cristóbal) de la provincia de Santa Fe. Ya retirado y gozando de su jubilación pasa sus días en el seno familiar, dedicándose a su huerta, frutales y animales domésticos, disfrutando del cine, eventos culturales y otras actividades.

En 1957 fue internado en un sanatorio por problemas de salud y debido a una complicación pulmonar fallece el día 11 de agosto.

Transcurrió el tiempo y la abuela Marcelina debe trasladarse a Santa Fe de la Vera Cruz, capital de la provincia junto con su hija Natividad y familia vive con ellos y en esta ciudad fallece.

Los relatos particulares se vuelven representativos de una época y su cultura y contribuyen a homenajear a quienes nos precedieron y forman nuestra identidad, patria e historia.

Deciden trasladarse a Icaño, pueblo cercano y lugar donde vivieron los hermanos Wagner, destacados arqueólogos que contribuyeron al descubrimiento y estudio de los primeros habitantes que vivieron en la región y otros lugares de la provincia. Esos aborígenes fueron los diaguitas –grandes alfareros– de características sedentarias y de gran mansedumbre, hoy habitan el norte de la provincia. En las distintas ferias regionales, ofrecen y venden sus productos: canastas,

jarrones, cacharros, etc.; trabajados en paja, fibras, barro y otros materiales autóctonos, de excelente calidad y bellos diseños.

El 13 de agosto de 1942, fecha de llegada al pueblo, se dedicaron al comercio, con mucho trabajo y tesón, consiguieron abrir un “*almacén de ramos generales-compra y venta de frutos del país*”.

De su matrimonio nacieron cinco hijos: Mirta Noemí, Mario Alberto, Norma, Carlos, Edmundo (fallecido) y Rosa Mary, nueve nietos y ocho bisnietos.

Santiago del Estero provincia llamada madre de ciudades, como expresara anteriormente, desde ella partieron las corrientes pobladoras fundando otras ciudades que hoy conforman la República Argentina.



Mariano en su juventud.



## MARIANO: JUVENTUD Y TRABAJO

Corría el año 1939, Mariano con domicilio ya en Añatuya (Dpto. Taboada) provincia de Santiago del Estero a donde había sido trasladado, su padre inició su nuevo trabajo desempeñándose en su tarea con eficacia y responsabilidad, era viajante y repartidor de in firma *Marcos Faimann y Cía.* y entregaba la mercadería en almacenes y comercios de las localidades cercanas como: Icaño, Colonia Dora, Herrera, Real Jayana, etc. (todas del Dpto. Avellaneda).

Entre trabajo y recorrida de los distintos lugares reconoció en Colonia Dora un día a Rosa, una apuesta señorita, hija de comerciantes españoles, de quien se enamoró. Pasó el tiempo y se consolidó la pareja y el 8 de noviembre de 1941 contrajeron enlace en Colonia Dora (Dpto. de Avellaneda).

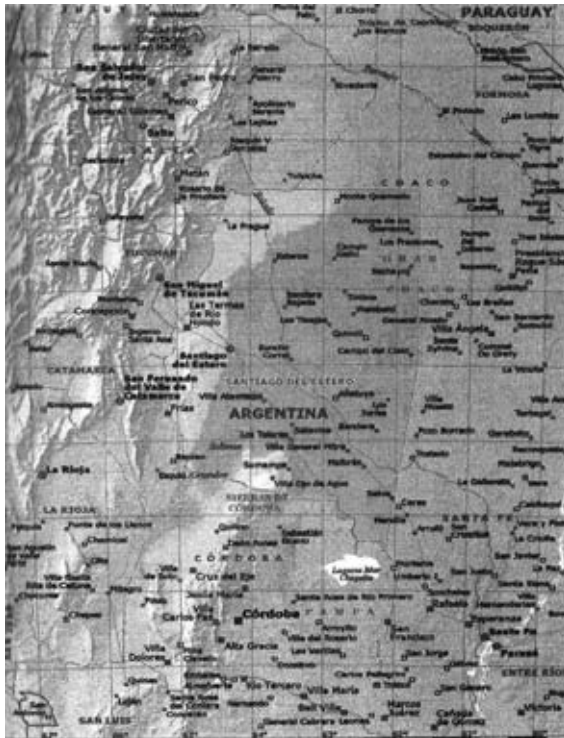

Ubicación geográfica Provincia de Santiago del Estero - República Argentina.



## VIDA PÚBLICA

Don Mariano (como lo llamaban) se destacó por sus valores humanos, su ayuda a los demás y su preocupación por lo social, siendo destacado y reconocido como vecino por el conocimiento y vivencia de las necesidades ajenas. Lo designan comisionado municipal ejerciendo dicha función en un marco de honestidad y responsabilidad.

Desde el 27 de octubre de 1950 actuó en varios gobiernos de diversos tintes políticos y distintos gobiernos partidarios. siempre su labor fue reconocida por los gobernadores de la provincia y destacada por los habitantes del lugar, trabajó en forma mancomunada con las autoridades de los pueblos vecinos, en bien de la comunidad y la región. Inauguró varios edificios públicos entre los que se destacan: el edificio de telecomunicaciones, el matadero municipal, la cabina de teléfono público, agua corriente pública, iluminación y asfalto de la plazoleta y busto del general José Francisco de San Martín.

Se desempeñó por un trayecto de casi veinte años en el municipio, donando sus haberes al mismo, sin retaceos (*sic*) y mezquindades. Ejerció el cargo de presidente del “Club Atlético Alumni” de esta localidad. Colaboró con la capilla del pueblo “Nuestra Señora del Perpetuo Socorro”, donde yo ejercía el cargo de secretaria, apenas recibida de maestra normal nacional. Gracias a su ejemplo, todos sus hijos y nietos se desempeñaron en instituciones solidarias y clubes, cooperadoras escolares y hospitalarias. Habitantes del pueblo de Icaño y sus descendientes lo recuerdan con cariño.

Algunas de las disposiciones, decretos y nombramientos, fotocopias de los originales obtenidas en las diferentes publicaciones oficiales del gobierno de la provincia de Santiago del Estero. Todas las fotos, ilustraciones, etc. que encuentran en este trabajo son auténticas.



Comisión directiva del Centro Regional del Comercio y de la Industria de Santo Tomé.

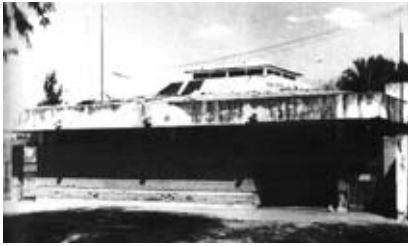

Edificio de Correos y Telecomunicaciones Icaño (Santiago del Estero). Edificio Matadero Municipal.



Inauguración Cabina de Teléfono público.



Plazoleta pública Icaño (Dpto. Avellaneda-Santiago del Estero). Icaño (Dpto. Avellaneda). Acto Oficial con presencia de autoridades y del Sr. Gobernador de la provincia de Santiago del Estero.

Esta descripción en forma de verso fue escrita por Carlos Fernando Alberto Llorente (cuarto nieto). Todos ellos tienen un recuerdo afectuoso y valoran las enseñanzas y vivencias compartidas con su abuelo, quién también es reconocido y querido por los demás familiares.

**EL SABIO WAGNER AGRICULTOR**

El sabio don Emilio Roger Wagner también incurrió en la práctica de la

**PRIMER CANAL DE RIEGO**

Corresponde un lugar preponderante

**MERITORIA ACCION DEL Sr. MARIANO LLORENTE FRENTE A LA C. MUNICIPAL**

El señor Mariano Llorente atravesando el Atlántico llegó a esta tierra hidalga y generosa, dispuesto a brindar lo mejor de sí mismo a su nueva patria y a esperar también mucho de ella.

Desde muy joven demostró carácter, firmeza, férrea voluntad, constancia en todo cuanto emprendía, así fue escalando posiciones hasta llegar a ser lo que es en la actualidad; uno de los comerciantes más fuertes de la zona, alternada esta actividad con la agricultura.

Parco en palabras pero en acciones fecundas, demostrando claramente las veces que se impuso la delicada como forzosa tarea de desempeñarse al frente de la Comuna local.

Poseedor de un claro concepto de sus obligaciones, es digno jefe de hogar. Lucha tesoneramente junto a su esposa pacífica y tesoramente junto a su esposa para hacer de sus hijos más de lo que él pudo ser, brindándoles sin retaceos su apoyo material y la fortaleza de su recto espíritu. Poco elusivo, serio, metódico e inflexible, así lo ven muchos, pero, quienes de cerca conocen su sentir saben cuánto ternura atesora para sus jóvenes hijos y vecinos de la comunidad.

Es la tercera vez que el señor Llorente ocupa honoríficamente el cargo de Comisionado Municipal, esta vez lo hace desde principios del año anterior secundado por el secretario, señor Luis H. Herrera.

Afrontó a un principio numerosos problemas de índole económico, regularizado el mismo, desarrolló una acción fecunda en el corto período que lleva en su actuación. Una de sus preocupaciones constantes radica en la limpieza de los terrenos baldíos que se encuentran dentro del ejido, repara a su vez las calles, consiguiendo merced a esta acertada política comunal cambiar la fisonomía del pueblo confiriéndole un aspecto de aseo y seguridad en el tránsito de vehículos.

Arregló parcialmente el matadero y el mercado en su totalidad, agregándole a este último algunas comodidades indispensables y para su terminación se le dio pintura general. La oficina también recibió referación general en paredes, pisos y pintura, dándole de ciertos elementos de confort.

Tampoco descuida los caminos de las zonas rurales, con ese motivo puso en marcha un programa perfectamente planeado a fin de abrir nuevos caminos y reparar otros. Concretó estos objetivos con el préstamo de una máquina motoniveladora por el Consejo Provincial de Vialidad, logrando de esa manera dotar con más de 57 kilómetros entre nuevos y reparados en compactas poblaciones de los parajes vecinos.

Bajo su gobierno municipal se reanudó el servicio de agua corriente, suspendido desde hace más de cinco años por desperfectos mecánicos en sus instalaciones. Para posibilitar el funcionamiento del mismo superó estos inconvenientes y tendió una línea de cables para accionar el motor eléctrico bombador.

Por sus insistentes gestiones se actualizó una vieja aspiración del vecindario sobre el pedido de una cabina telefónica a la Compañía Argentina de Teléfonos, el que se instalará muy en breve.

Entre los proyectos futuros e inmediatos el señor Comisionado tiene planificadas las siguientes obras: construcción de un matadero con sus correspondientes comodidades para el faenamiento de la hacienda para consumo con la garantía absoluta de limpieza e higiene; reavistamiento catastral del pueblo; reparación general a nuevo del veredón que sirve de paseo y corro en todo el trayecto de la Avenida Hipólito Irigoyen; organización de una Cooperativa de Agua Potable y otra para la construcción de viviendas; éstas últimas se llevarán a cabo por intermedio de un convenio a suscribir con la Corporación del Río Dulce.

En su mayor parte la comuna consiguió materializar las obras enumeradas anteriormente por el amplio apoyo recibido del gobierno de la provincia, y tiénesse la certeza que seguirá recibiendo la valiosa colaboración para concretar los proyectos futuros.

El señor Mariano Llorente por su incansable y tesonero accionar al frente de la comuna, tiene bien ganado el reconocimiento y apoyo del vecindario y confía que a Icaño, comunidad pujante, no lo dejará estancarse en su faz expansional.

### *El abuelo*

Son los años los que pasan,  
es el campo el que me abraza,  
mil recuerdos! qué riqueza!  
es mi abuelo! qué entereza!

Es Santiago, es ese Estero  
Doña Rosa, frutos, cuero.  
Es Mariano un compañero,  
gran amigo de su pueblo,  
un señor tan generoso,  
es mi abuelo!, qué glorioso!

Desde España él llegó,  
desde lejos nos guió,  
desde el cielo nos enseña,  
es mi abuelo!, qué reseña!



Casamiento de Rosa y Mariano (Colonia Dora).



## RAÍCES VIVIENTES

Para todos mis parientes que residen en España, tierra natal de mis antepasados, este recuerdo. Quedan en Villalba de Guardo (prov. de Palencia) familiares que hoy viven, para ellos vaya mi recuerdo y sinceros cariños de esta Santa Fe de la Vera Cruz, “cuna de convenciones”.

Reitero mi deseo de rendir homenaje a mi Sr. padre, a mis abuelos y tíos que emprendieron un gran y esforzado viaje cuando emigraron a América, a 81 años de cuando decidieron dejar su tierra y agradecerles también “sus enseñanzas”.

Como un testimonio de aquello que hizo posible la cultura y la vida social de cientos de ciudades y pueblos argentinos, las imágenes del pasado narran cada una de las historias anónimas que se reconocen e identifican con la historia colectiva.

La única motivación constante que tuve para escribir esta pequeña biografía fue el deseo de conocer historias sobre el pasado de la región natal de mis abuelos, padre y tíos, y dejar en una síntesis una pequeña biografía.

Pueblo de Icaño (Dpto. Avellaneda)  
Santiago del Estero.



En Añatuya  
(provincia de Santiago del Estero).

**CONSEJO DIRECTIVO DEL CENTRO REGIONAL DEL COMERCIO Y DE LA INDUSTRIA DE SANTO TOMÉ**

Presidente	† Sr. Francisco Llorente
Vice presidentes	† Cont. Gabriel Perelló
Secretario	† Sr. José M. Cafaro
Pro secretario	† Sr. Mario Correa
Tesorero	† Cont. Armando J. Abraham
Pro tesorero	† Sr. Carlos Greppi
Vocales titulares	† Ing. Leo Nelsoni † Sr. José Ruiz † Sr. Idilio Insant † Sr. Néstor Martínez
Vocales suplentes	† Sr. Oreste Fallabrino † Sr. Domingo Della Giustina † Sr. Julio Pournel † Sr. Walter Wolschlejel
Revisores de Cuentas	† Sr. José L. Maurino † Sr. Francisco Gloria

**PERSONAL**

Gerente : Lic. Roberto B. Colosero Valentino  
 Administrativo: Sra. Ester V. Salcedo de Franklin

**DELEGADO ANTE LA F.E.I.C.A.\***

Titular : Cont. Gabriel Perelló  
 Suplente : Sr. José M. Cafaro

**DELEGADO ANTE Fa.Ce.Co.\***

Titular : Ing. Leo Nelsoni  
 Suplente : Sr. Idilio Insant

.....



Raíces e identidad



Acta de nacimiento de Francisco Llorente de Pablos, tío de la autora.

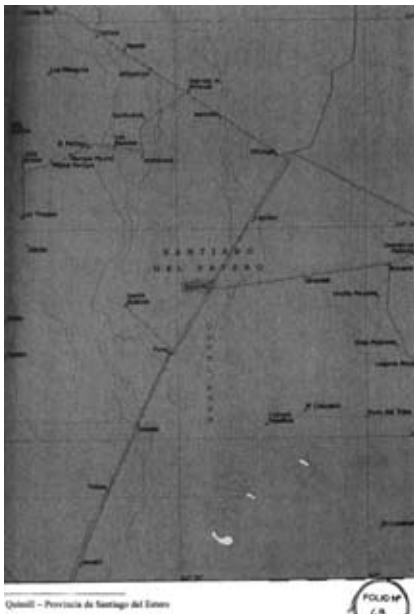

Quilín - Provincia de Santiago del Estero



Altozoa - Colonia Díaz - Provincia de Santiago del Estero

Mapas que indican el origen de la familia (Palencia) y su ubicación actual en la provincia de Santiago del Estero.



Acta de matrimonio de los padres de la autora, Mariano y Rosa.

Raíces e identidad

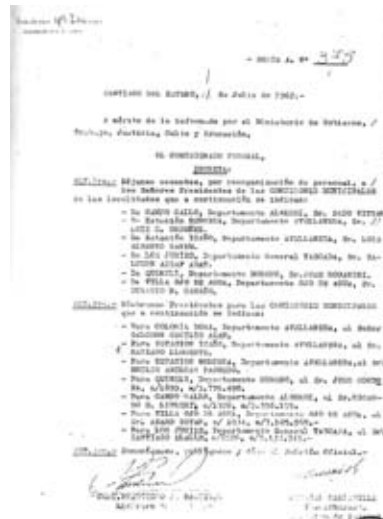

Nombramiento de Mariano Lorente como Presidente de Estación Icaño.





**SU FALLECIMIENTO**

EL corresponsal del PUEBLO publico en el Diario "EL LIBERAL" de la CIUDAD CAPITAL este recordatorio

MEMORANDUM

**Sociales del interior**

**Fallecimiento**

El día 25 de mayo de 1880 falleció en la ciudad de Madrid Juan de... un hombre de familia distinguida y de gran actividad social. Su familia es originaria de la provincia de... y su padre fue un notable y respetado comerciante de...  
Nació en... de donde se trasladó a Madrid para estudiar... en esta ciudad se dedicó al comercio y a la agricultura.  
Durante varios períodos se desempeñó

como... en... pero de gran actividad social y de gran actividad social. Su familia es originaria de la provincia de... y su padre fue un notable y respetado comerciante de...  
Nació en... de donde se trasladó a Madrid para estudiar... en esta ciudad se dedicó al comercio y a la agricultura.  
Durante varios períodos se desempeñó

FOLIO Nº